معدل التضخم العام والأساسي:[1] فبراير ٢٠٢٦

- ارتفع **المعدل السنوي للتضخم العام** في الحضر ليسجل ١٣,٤٪ في فبراير ٢٠٢٦ مقابل ١١,٩٪ في يناير، وجاء هذا الارتفاع مدفوعا بتطورات ذات طبيعة موسمية، إذ سجل التضخم السنوي للسلع الغذائية وغير الغذائية ٤,٦٪ و١٩,٣٪، على الترتيب. ويعكس ارتفاع تضخم السلع الغذائية زيادة أسعار الدواجن والخضروات الطازجة، بما يتسق مع نمطها الموسمي المرتبط بشهر رمضان، على الرغم من استقرار أسعار معظم السلع الغذائية الأخرى. في حين تأثر تضخم السلع غير الغذائية بالزيادة السنوية في المصروفات الدراسية بنسبة ١٨,٧٪، إلى جانب ارتفاع أسعار السلع والخدمات المرتبطة بالتعليم بنسبة ٨٪.

- سجل **المعدل الشهري للتضخم العام** في الحضر ٢,٨٪ في فبراير ٢٠٢٦ مقابل ١,٢٪ في يناير ٢٠٢٦، و١,٤٪ في فبراير ٢٠٢٥، مدفوعا بارتفاع تضخم السلع الغذائية، بالإضافة إلى زيادة الإيجارات ومصروفات التعليم وأسعار التبغ.

- ارتفع **المعدل السنوي للتضخم الأساسي** ليسجل ١٢,٧٪ في فبراير ٢٠٢٦ مقابل ١١,٢٪ في يناير ٢٠٢٦، مدفوعا بارتفاع المصروفات الدراسية للتعليم الخاص وكذلك السلع الغذائية الأساسية. **وعلى أساس شهري**، سجل التضخم الأساسي ٣,٠٪ في فبراير ٢٠٢٦ مقابل ١,٦٪ في فبراير ٢٠٢٥ و١,٢٪ في يناير ٢٠٢٦.

- ارتفع **المعدل السنوي للتضخم العام في الريف** ليسجل ٩,٧٪ في فبراير ٢٠٢٦ مقابل ٨,٤٪ في يناير ٢٠٢٦. كما ارتفع **المعدل السنوي للتضخم العام لإجمالي الجمهورية**، والذي يُمثل متوسط التضخم في الحضر والريف معا، ليسجل ١١,٥٪ في فبراير ٢٠٢٦ مقابل ١٠,١٪ في يناير ٢٠٢٦.

شكل ١- معدل التضخم العام والأساسي

أ- معدل التغير السنوي، نسبة مئوية

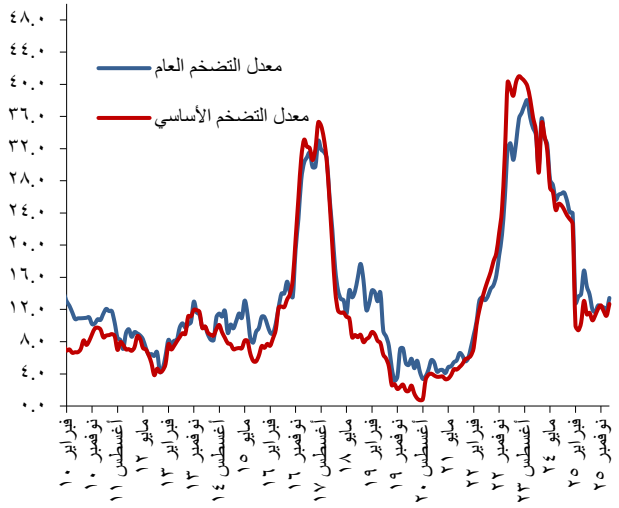

المصدر: الجهاز المركزي للتعبئة العامة والإحصاء والبنك المركزي المصري.

ب- معدل التغير الشهري، نسبة مئوية

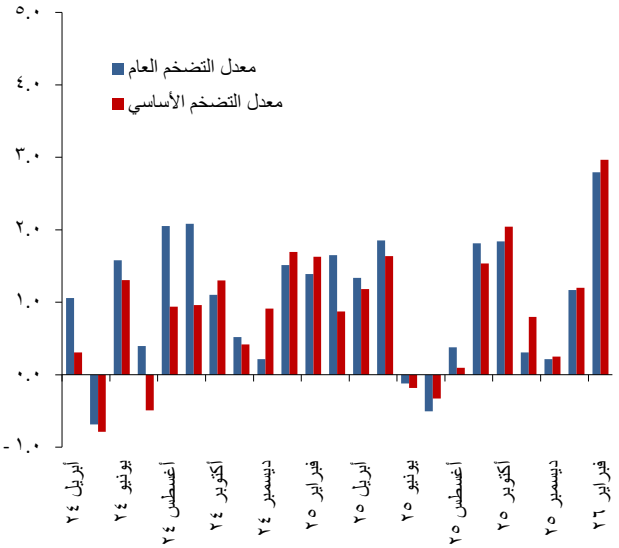

المصدر: الجهاز المركزي للتعبئة العامة والإحصاء والبنك المركزي المصري.

[1] يتولى الجهاز المركزي للتعبئة العامة والإحصاء إعداد الرقم القياسي العام لأسعار المستهلكين، بينما يعد البنك المركزي المصري الرقم القياسي الأساسي لأسعار المستهلكين. وتجدر الإشارة إلى أن الجهاز المركزي للتعبئة العامة والإحصاء ينشر ثلاث سلاسل لمعدل التضخم وفقا لأسعار المستهلكين: ١) معدل التضخم لأسعار المستهلكين للحضر والذي يتضمن القاهرة والإسكندرية والمناطق الحضرية في الوجه البحري والوجه القبلي ومدن القناة والمحافظات الحدودية؛ ٢) معدل التضخم لأسعار المستهلكين للريف؛ ٣) معدل التضخم لأسعار المستهلكين لكل المناطق. ويُذكَر أن الرقم الوارد في هذا التحليل هو الخاص بمعدل التضخم لأسعار المستهلكين للحضر.

أبرز التطورات الشهرية - فبراير ٢٠٢٦:

ارتفع معدل التضخم الشهري **للسلع الغذائية** إلى ٢,٨٪ مقابل ٠,٢٪ في فبراير ٢٠٢٥ و٢,٣٪ في يناير ٢٠٢٦، ليسهم بنحو ١,٠٤ نقطة مئوية في المعدل الشهري للتضخم العام، وجاء ذلك مدفوعا بشكل أساسي بما يلي:

- ارتفاع أسعار **الخضروات والفواكه الطازجة** بنسبة ٢,٦٪، إذ ارتفعت أسعار الخضروات الطازجة بنسبة ٥,٦٪، بينما انخفضت أسعار الفواكه الطازجة بنسبة ٢,١٪. وقد ساهما معا بمقدار ٠,١٥ نقطة مئوية في المعدل الشهري للتضخم العام. ويعد هذا الارتفاع متسقا مع النمط الموسمي المعتاد خلال شهر رمضان.
- استمرار أسعار **الدواجن** في الارتفاع، لتسجل زيادة ١٨,٣٪ في فبراير ٢٠٢٦ بعد ارتفاعها بنسبة ١١,٦٪ في يناير ٢٠٢٦. ويعد هذا الارتفاع متسقا مع النمط الموسمي المعتاد خلال شهر رمضان إذ يتراوح متوسطها التاريخي في فبراير بين ٥٪ و٩٪. وقد أسهمت هذه الزيادة بمقدار ٠,٨٣ نقطة مئوية في المعدل الشهري للتضخم العام.

تسارع **معدل التضخم الشهري للسلع غير الغذائية** ليصل إلى ٢,٨٪ مقابل ٢,٢٪ في فبراير ٢٠٢٥ و٠,٥٪ في يناير ٢٠٢٦، ليسهم بنحو ١,٧٦ نقطة مئوية في المعدل الشهري للتضخم العام. وجاء ذلك مدفوعا بشكل رئيسي بما يلي:

- الزيادة السنوية في **المصروفات الدراسية** بنسبة ١٨,٧٪ إلى جانب ارتفاع أسعار السلع والخدمات المرتبطة بالتعليم بنسبة ٨٪ (مثل الكتب الدراسية والأدوات الكتابية والزي المدرسي). وقد ساهما معا بمقدار ١,١٦ نقطة مئوية في المعدل الشهري للتضخم العام.
- ارتفاع أسعار **التبغ** بنسبة ٣,٢٪ عقب اعلان الشركة الشرقية للدخان وشركة فيليب موريس في بداية فبراير. وقد أسهم ذلك بمقدار ٠,١٩ نقطة مئوية في المعدل الشهري للتضخم العام.
- واصلت **الإيجارات** ارتفاعها، إذ زادت بنسبة ٢,٩٪ مما يعكس أثر التعديلات السابقة التي أُجريت على قانون الإيجار القديم، وقد أسهمت بمقدار ٠,٢٧ نقطة مئوية في المعدل الشهري للتضخم العام.

سجّل **المعدل الشهري للتضخم الأساسي** ٣,٠٪ في فبراير ٢٠٢٦، ليعكس أثر السلع الغذائية الأساسية والتي أسهمت بنحو ١,٢٣ نقطة مئوية في المعدل الشهري للتضخم الأساسي، في حين أسهم كل من الخدمات والسلع الاستهلاكية بنحو ١,٣٩ نقطة مئوية و٠,٣٤ نقطة مئوية، على الترتيب.

شكل ٢- المساهمة النسبية في المعدل الشهري للتضخم العام
(نقطة مئوية)

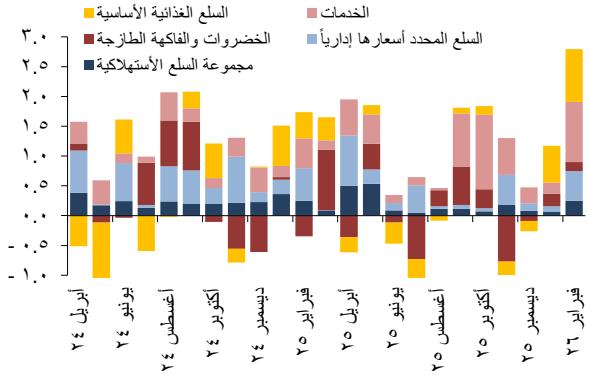

المصدر: البنك المركزي المصري.

شكل ٣- المساهمة النسبية في المعدل الشهري للتضخم الأساسي
(نقطة مئوية)

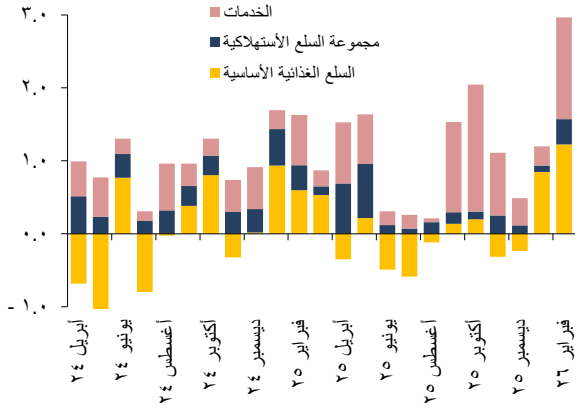

المصدر: البنك المركزي المصري

أبرز التطورات السنوية - فبراير ٢٠٢٦:

سجل المعدل السنوي لتضخم السلع الغذائية ٤,٦٪ مقابل ١,٩٪ في يناير ٢٠٢٦، ليسهم بمقدار ١,٨١ نقطة مئوية في المعدل السنوي للتضخم العام. وجاء ذلك مدفوعا بشكل رئيسي بما يلي:

- ارتفاع أسعار **الخضروات والفواكه الطازجة** بنسبة ١٦,٩٪، لتسهم بمقدار ٠,٩٥ نقطة مئوية في المعدل السنوي للتضخم العام، إذ شهدت أسعار كل من الخضروات والفواكه الطازجة بعض التقلبات خلال العام.
- ارتفاع تضخم **السلع الغذائية الأساسية** بنسبة ٢,٧٪، ليسهم بنحو ٠,٨٦ نقطة مئوية في المعدل السنوي للتضخم العام، انعكاسا لعدة زيادات سُجلت خلال العام في أسعار الأسماك والمأكولات البحرية واللحوم الحمراء ومنتجات الألبان.

سجل **المعدل السنوي لتضخم السلع غير الغذائية** ١٩,٣٪ مقابل ١٨,٦٪ في يناير ٢٠٢٦، ليسهم بمقدار ١١,٦٣ نقطة مئوية في المعدل السنوي للتضخم العام. وجاء ذلك مدفوعا بما يلي:

- سجل تضخم **الخدمات** ٢٢,٧٪، ليسهم بمقدار ٦,١٦ نقطة مئوية في المعدل السنوي للتضخم العام، مما يعكس التلاشي التدريجي لأثر الزيادات السابقة في الإيجارات، والإنفاق في المطاعم والمقاهي، وأسعار خدمات النقل العام مقارنة بالعام السابق.
- تراجع تضخم **السلع المحدد أسعارها إداريا** إلى ١٥,١٪ مقابل ١٥,٤٪ في يناير ٢٠٢٦، ليسهم بمقدار ٣,٢٢ نقطة مئوية في المعدل السنوي للتضخم العام، على الرغم من تأثرها بارتفاع أسعار التبغ والتعليم العام. ويعكس ذلك التراجع التلاشي التدريجي لأثر إجراءات ضبط أوضاع المالية العامة السابقة على أسعار أسطوانات غاز البوتاجاز وخدمات النقل العام وغيرها.
- استقر تضخم **السلع الاستهلاكية** عند ١٥,٩٪ و١٦,٠٪ في فبراير ويناير ٢٠٢٦ على الترتيب، ليسهم بمقدار ٢,٢٥ نقطة مئوية في المعدل السنوي للتضخم العام. ويعكس ذلك الاستقرار العام في أسعار معظم السلع مقارنة بالعام الماضي، إلى جانب الأثر المتبقي من الزيادات السابقة في أسعار الملابس والأحذية، والمنتجات الطبية، وزيوت المحركات.

ارتفع **المعدل السنوي للتضخم الأساسي** إلى ١٢,٧٪ مقابل ١١,٢٪ في يناير ٢٠٢٦، ليعكس مساهمة كل من الخدمات والسلع الاستهلاكية والسلع الغذائية الأساسية بمقدار ٨,٤٤ و٣,٠٨ و١,١٧ نقطة مئوية في المعدل السنوي للتضخم الأساسي، على الترتيب.

شكل ٤- المساهمة النسبية في المعدل السنوي للتضخم العام
(نقطة مئوية)

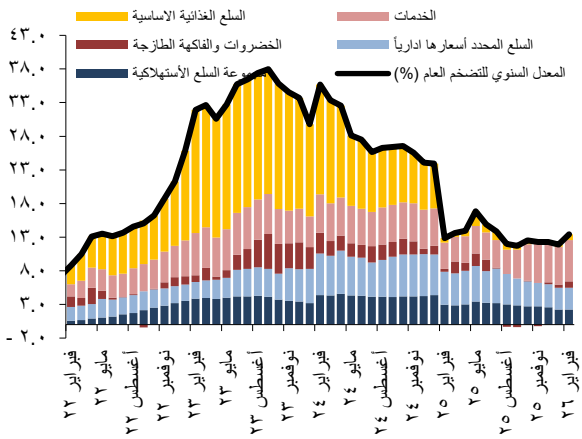

المصدر: البنك المركزي المصري.

شكل٥- المساهمة النسبية في المعدل السنوي للتضخم الأساسي
(نقطة مئوية)

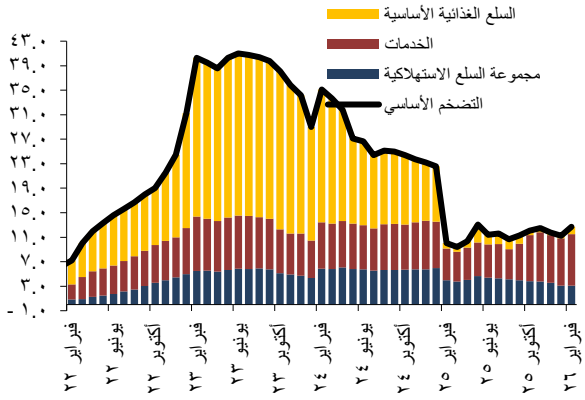

المصدر: البنك المركزي المصري.

جدول ١- تبويب العناصر المكونة للرقم الأساسي لأسعار المستهلكين

الطعام والشراب	مجموعة السلع الاستهلاكية	الخدمات
الحبوب والخبز	الملابس	الإيجار العادي (قانون الإيجارات الجديد)
اللحوم	الأقمشة	إيجار محتسب للمسكن
الأسماك والمأكولات البحرية	أغطية القدم	خدمات المستشفيات
اللبن والجبن والبيض	المواد اللازمة لصيانة المسكن وإصلاحه	خدمات النقل
الزيوت والدهون	الأثاث والتجهيزات	خدمات الإنترنت والتليفون المحمول
الفواكه الجافة	السجاد وأغطية الأرضيات الأخرى	الخدمات الترفيهية والرياضية
الخضروات المحفوظة والمصنعة	المفروشات المنزلية	الخدمات الثقافية
الخضروات الجافة (البقوليات)	الأجهزة المنزلية	رحلات الحج والعمرة
السكر والأغذية السكرية	الأدوات الزجاجية وأدوات المائدة والأدوات المنزلية	المطاعم والمقاهي
منتجات غذائية أخرى	الأدوات ومعدات المنازل والحدائق	خدمات الفنادق
المشروبات	منتجات النظافة المنزلية	التعليم الخاص
	أصناف منزلية أخرى غير معمرة	رحلات المصايف والمشاتي
	شراء المركبات	**الأجور**
	قطع الغيار ومستلزمات معدات النقل الشخصي	خدمات تنظيف وإصلاح وتأجير الملابس وأغطية القدم
	زيوت وشحوم	الخدمات الخاصة بصيانة المسكن وإصلاحه
	معدات خدمات الهاتف والفاكس	الخدمات الأخرى كخدمات الحراسة والبستنة
	الأصناف والمعدات الترفيهية الأخرى ومتعلقاتها	أجر خادمة/طباخ ليوم كامل
	معدات الصوت والصورة ومعدات التصوير	إصلاح الأجهزة المنزلية
	الأدوات الشخصية غير المصنفة	صيانة وإصلاح معدات الصوت والصورة
	أمتعة شخصية	أتعاب الأطباء
	الكتب	صيانة وإصلاح معدات النقل الشخصي
	الأدوات الكتابية ومواد الرسم	دروس خصوصية
	المنتجات والأجهزة والمعدات الطبية	الحلاقة وقص الشعر

جدول ٢- الرقم القياسي لأسعار المستهلكين ومكوناته الرئيسية[١]

	الأوزان	فبراير ٢٠٢٥	فبراير ٢٠٢٦	يناير ٢٠٢٦ إلى فبراير ٢٠٢٦	فبراير ٢٠٢٥ إلى فبراير ٢٠٢٦
	كنسبة مئوية[٢]	رقم قياسي	رقم قياسي	التغير كنسبة مئوية	
	سنة الأساس: متوسط عام (٢٠١٨/٢٠١٩) = ١٠٠				
الرقم القياسي العام	**١٠٠,٠٠**	**٢٤٢,٥٣**	**٢٧٥,١٢**	**٢,٨٠**	**١٣,٤٤**
الطعام والمشروبات غير الكحولية	٣٢,٧٣	٢٩٣,٩٩	٣٠٧,٤٠	٢,٨٤	٤,٥٦
المشروبات الكحولية والدخان	٤,٤١	٣٢٦,٠٥	٣٧٧,٣٩	٣,٢٤	١٥,٧٤
الملابس والأحذية	٤,٣٨	١٩٥,٥٨	٢٢٣,٣٣	٠,٤٠	١٤,١٩
المسكن والمياه والكهرباء والغاز	١٩,٤٦	١٥٣,٣٣	٢٠١,٨٨	١,٩٠	٣١,٦٦
الأثاث والتجهيزات والمعدات المنزلية	٣,٩٣	٢٣٤,٥٢	٢٥٩,٨٠	٠,٣٩	١٠,٧٨
الرعاية الصحية	٨,٥٩	٢٢٣,١٩	٢٦٢,٨٧	٠,١٩	١٧,٧٨
النقل والمواصلات	٦,٦٦	٢٣٨,٦٠	٣٠٤,١٦	٠,١٤	٢٧,٤٨
الاتصالات السلكية واللاسلكية	٢,٧٥	١٣٦,٣٣	١٣٦,٩٠	٠,٠٠	٠,٤٢
الثقافة والترفيه	٢,٢٤	٣٢٤,٩٢	٣٧٤,١١	٦,٦٩	١٥,١٤
التعليم	٥,٤٩	٢٤٩,٣٣	٢٩٥,٩٩	١٨,٧١	١٨,٧١
المطاعم والفنادق	٤,٩٨	٣٠٣,٧٤	٣٣٩,٨٠	٠,٥٦	١١,٨٧
سلع وخدمات متنوعة	٤,٣٧	٢١٤,٧١	٢٣٨,٢١	١,١١	١٠,٩٤
إجماليات مختارة					
الخضروات والفاكهة[٣]	٥,٤٦	٢٥٠,٣٣	٢٩٢,٦٨	٢,٥٧	١٦,٩٢
السلع المحدد أسعارها إداريا	٢١,٤٤	٢٤١,٦٣	٢٧٨,٠١	٢,٢٩	١٥,٠٥
الطعام مستبعدا منه الخضروات والفاكهة	٢٤,٥١	٣١٣,٩٩	٣٢٢,٤٧	٣,١٠	٢,٧٠
السلع الاستهلاكية	١٤,٣٤	٢٣٨,٥٧	٢٧٦,٥٩	١,٧١	١٥,٩٤
الخدمات	٣٤,٢٥	١٩٢,٣٧	٢٣٦,٠١	٣,٤٦	٢٢,٦٨
الرقم القياسي الأساسي (Core)	**٧٣,٠٩**	**٢٣٧,٨٥**	**٢٦٨,٠٥**	**٢,٩٧**	**١٢,٦٩**

[١] الجهاز المركزي للتعبئة العامة والإحصاء، والبنك المركزي المصري.

[٢] الأوزان المستخدمة في إعداد الرقم القياسي العام لأسعار المستهلكين مشتقة من نتائج بحث الدخل والإنفاق والاستهلاك لعام ٢٠١٧/٢٠١٨.

[٣] مستبعدا منها البقول الجافة والفواكه الجافة والخضروات المحفوظة والمصنعة.